朝鮮日報
朝刊
本紙朝夕刊十二面

社說

伊外相의聲明

一

歐洲大戰의 結果를 推測함에 흔히는 英佛側이 이기느냐 獨逸이 이기느냐의 두가지로 말을 하지만은 오늘까지 觀察을 거듭한 英佛獨이 한데 合體하야 다른 第三者를 共同敵으로 싸호지 말란法도 업스니 그다른 第三者란 大槪 蘇聯을 이름이다 그 곳 歐洲의 政局을 左右會議時代로 再轉시킬수 업지안타는 뜻이다. 요 前者 一部에는 獨逸이 새로운 和平攻勢를 取하리라고 傳하고 또 和平案의 內容으로써 上記와 가튼 우리의 想像을 들엇는바 勿論 아직까지 具體的 報道가 업는것으로 보아서 一時의 風聞에 지나지 못하는지는 모르거니와 全然根無한 浪說로만 돌어 버리기도 어렵다. 우리는 英國에 對獨和平論者가 잇는것가치 獨逸에도 반드시 和平論者가 업지안할것을 안다. 다만 國論을 强制的으로 統一코 잇는 獨逸인만큼 그 和平論者의 存在를 英國이나 마찬가지로 公開치 못할뿐이다. 그러라면 그兩國和平論者들의 案으로 提議하는바는 大體 어떠한 內容일까. 結局 묘現會議의 故智를 되푸리하야 東歐에 對한 英佛의 讓步로써 西歐平和를 保障하자는것이 아닐까.

二

方今 蘇聯은 그러한 危險을 口實삼아서 뻘틱三國을 自家藥籠中에 너코 또現下 芬蘭을 侵略하고 잇스나 蘇聯의 이러한 發展決河的 進出이 더一層 英佛獨 三國의 合勢를 促進시키는 것이나 아닐는지도 모른다. 蘇聯의 芬蘭侵略에 對하야 英佛은 公然히 非難하야 正面의 衝突을 回避하고 獨逸은 芬蘭에 向한 軍需補助說을 否認하나 그런 風聞만도 內心의 不歡迎을 表書하는터로 "마지노"와 "지그프리드"의 對立도 여기에 이르러는 意外의 一致를 보이고잇다. 이와가튼 外交劇이 展開된다고 하다면 여기의 花形으로는 伊太利가 스스로 擔當코잇스니 前日 파시스트大評議會의 決定이나 지난 十六日 챠노外相의 聲明이나를 좀더 詳細히 吟味한다면 잘 알수잇는 일이다. 卽 伊太利는 英、佛提携에 對한 獨伊樞軸의 功効와 獨伊軍事同盟의 儼然한 存立을 强調하고 非交戰國으로서의 自國立場을 獨逸도 充分히 諒解한다고 말하면서 다시 防共에잇서서 依然히 옛 政策의 堅持를 表示하얏다. 伊太利는 지금도 獨逸과 親善하야 英佛을牽制하려는데 틀림이 업다. 오히려 英佛對獨의 大戰을 틈타서 그外交方針을 더한層 굿게할뿐이다.

三

伊太利는 實로 英佛의 勝戰을 질기지 안는다. 그 것은그들이 가장 厭忌하는 벨사이유體制의 持續을 意味하는 까닭이다. 그러나 獨逸이나 마찬가지로 蘇聯을 聯結하야 드디어 英佛을 對敵하기에는 軍事的見地로 가장 不利한 處地에 잇슬뿐더러 獨逸의 戰後强盛도 꺼리는 바이데다가 蘇聯의 南方進出조차 招致키 쉬운것이다. 거기서 伊太利의 親英反蘇의中立政策이 나온 것이 아닐까한다. 何如튼 伊太利의 動向은 現下의 歐洲政局에 잇서서 가장 微妙한 影響을 가지고 잇다. 獨逸을 끌고 英佛을 달래어 能히 反蘇十字軍의 編成을보게될는지, 아니 究竟은 어느 有利한 機會를 가지어 獨蘇에 加擔하여 가지고 벨사이유體制의 改變을 圖謀할는지 우리의 深甚한 注目을 要하는바다. 勿論英佛은伊太利를 懷柔함에 努力이 업슬것이나 伊太利의 野心은 英佛이 平和를 가지고 讓步할 그限度內에 그의것은 決코 아니다. 伊太利는 今次 歐洲大戰을 가장不利한 戰爭으로 認識하는 나라인同時에 좀더自國에 便利하도록 그形勢를 바꾸어보려고 勸誘하는나라이다.

揚子江開放의眞意
外相、米大使에通告
米政府今後態度極注目

【東京電話同盟】野村外相은 十一月四日及十二月四日의 二回에亘하여 在京그루米大使를 引見하고 日米國交調整에關하여 米國側의 意向을打診하는同時에 米國의 通商航海條約廢棄通告以來 逐日險惡의度를 加하여가고잇는 日米兩國關係를 打開하기爲하여 米國의 主要한關心事가되어잇는 支那에잇서서의 現實事態中 이에所用될수잇는要件을 愼重히 考慮中이엇는데 이지음에이르러 各關係方面과 懇談한結果 我國이 支那에서 新秩序를建設하려고하는 眞意는 日本이大規模의 封鎖的支配地域을 確立하려는것이아니고 三國의正當한 經濟權益은 이를尊重하여 그正當한協力下에 半植民地가아닌 新生支那를 建設하려고하는데 그眞意가잇다 따라서此際 第三國關係를 圓滑케하는데 有用하다면 右帝國의 根本方針範圍內에서 從來의感情的相剋를 一掃하고 一大英斷에나와도조타는結論에達하엿다 따라서 野村外相은 揚子江一部開放의 重大決意를하고 十八日午後三時半 外相官邸에 그루米大使의 來訪을求하고 井口情報部第一課長의 通譯으로 第三次會見을하여 野村外相으로부터

帝國政府는 支那事變을通하여 東亞安定과 世界의平和에 寄與하려는 根本理念에서 何等變하는바가업다는것을 聲明하여왓는데 事變도 漸次終局段階에 가까워저 新生支那의 生誕、確立을 마지함에 當하여支那를 永年의半植民地狀態로부터 脫却시켜 支那人의支那를 建設시키려는 決意도더욱 鞏固한바가잇는同時에 一方第三國의 正當且健全한協力이어서는 新支那의 建設은困難할뿐아니라 이를 除外하는것은 世界의平和에 有害하다는 見地에서 此際帝國의眞意를 明示하기爲하여 上海、南京間의 揚子江을一定條件下에 開放할意思가 잇다고 言明한다 그리고 河川으로 目下閉鎖中의것도 漸次이를 開放하려고考慮中이다

라는 重大提言을하고 다시揚子江閉鎖의 經緯를 詳述하여右措置가 帝國으로서는 얼마큼多大한 犧牲이잇고 또한排除하거어려운 軍事障碍를 排除하엿는가를 力說하고 帝國의眞意가 널리米國國民에게 正當히諒解되기를 要望하엿다 이에對하여 그루大使는 米國政府及國民은 支那에 對하여 條約에基한 法理的權限으로 그主權의獨立及 領土의保全을 要請하고 또米國의理想에基한 原則으로 門戶의開放과 機會의均等을 要望하여온것이다 今番日本政府로부터 揚子江의一部를 開放한다는 提言을밧고 이는 米國政府及國民이 前부터 要望하고 잇던바와 合致되는것임이 반갑다 라고 新秩序建設에關한 我國의眞意에關하여 極히建設的인意見交換이잇고 同四時五十分 會見을마첫는데 以上과가치 我國은 何等代價條件을 要求함이업시 率然且明快하게 第三國注視的이되어잇던 揚子江의 一部開放을 宣言한것인만큼 米國側의 이에對한 反響이注目되고 그루大使의 報告를받은米國政府가 어떠케取扱할것인가가 지금帝國의 最大關心事가 되게되엇다 (寫眞은 野村外相과그루米大使)

外務省情報部長談

【東京電話同盟】野村그루會談의 內容及 意義에對한 新聞記者團 質問에對하여 須磨情報部長은如左히말하엿다

野村外務大臣은 今日 그루大使와의 會見에서 支那事變中의 在支那米國權益에 關하는 各種制限等은 對支軍事行動에 隨伴하는 不得已한結果 이는 또한 長期建設에 並行하는各種施設의 不得已한 當然한 影響이다 帝國政府로서는 이러한 問題에 對하여도 所謂懸案問題는從來에도 그解決을 爲하여 熱心히 努力하여왓고 또한今後라도 努力할 意向이다 그런데 從來의 日本을 자칫하면 獨善、排他的行動을 取하는者라고 誤解하는 側도잇서서 甚히 遺憾이다 帝國政府는 各國의 對支經濟活動을 將來에 亘하여 閉鎖할 目的으로 行動하고잇지안타 例를들면 揚子江、珠江가튼것도 適當한時期條件下에는 解放하기를 不惜하는바이라는것을 懇切히 說明하엿다 이에 依하여 米國政府는 勿論其他諸國도 我國의 眞意를 諒解하여 주기를 希望하고잇다

【東京電話同盟】十八日 野村그루會談에對하여 外務省情報部로부터 如左히發表하엿다

◀外務省情報部發表

野村外務大臣은 十八日午後二時 外相官邸에 駐日米國大使 그루氏를 引見하고 前回에 繼續하여 兩者間에 約一時間半에亘하여 支那事變에따라 日米兩國間에생긴 諸問題를 檢討하고 兩國 國交打開의 目的으로 雙方이 모두 建設的 精神下에 熱心한會談을하엿다 그때野村外務大臣은 同大使에 對하여 揚子江下流地域에서의 戰鬪上의 全般的要求도 漸次緩和할수잇는 狀態가되엇스므로 軍은 右情勢에對應하여 治安維持上 必要한 制限下에 南京下流의 揚子江閉鎖를 解除하기로 諸般準備를 하기로되엇다고 言明하엿다

揚子江下流를開放
支那派遣軍 支那方面艦隊 報道部共同聲明

【上海十八日發同盟】支那事變勃發과 同時에 我軍은作戰上 絕對的要求에 依하여 閉鎖된 揚子江의 開放問題는 爾來第三國으로부터 時時로 그開放에 對하여 要請이 잇섯는데 我軍은 最近의 情勢가 漸次緩和됨에 비추어 治安維持及·作戰上 支障을 招來하지안흘 程度로 一定한 制限을 부처 南京下流揚子江閉鎖를 解除하고 一部交通을 認定할 意向으로 今後海關의 再開、航行規則制定等 諸般準備를 進行시키기로 決定、支那派遣軍總司令部 新報道部及支那方面艦隊報道部는 共同聲明으로 十八日午後三時如左히 發表하엿다

支那派遣軍總司令部報道部 支那方面艦隊報道部十八日午後三時發表

至今揚子江下流地域에對하여 그閉鎖를 必要로하는 作戰上의 絕對的要求도 漸次緩和할수잇는 情勢가 되엇기때문에 現在陸海軍은 右情勢에 對應하여 治安維持及 作戰上 必要한 制限下에 南京下流揚子江의 閉鎖를 解除할 意向으로 諸般準備를 進行시키기로 決定하엿다

英은大歡迎

【倫敦十八日發同盟】日本政府가 十八日 南京下流揚子江의 封鎖一部解除하기로 決定하엿다는報道는 재빨리 倫敦에 傳하여젓는데 當地政界와 財界는이것을 大歡迎하고잇다

通敵行爲는 今後도嚴戒

【上海十八日發同盟】現地日本陸海軍當局은 十八日 南京下流揚子江의閉鎖를解除의意向으로 諸般準備를 進行하기로 決定하엿다고 發表、懸案의 揚子江解除問題도 玆에 解決의端緖를 엇게된것은 第三國方面에도 多大한 好影響을 줄것이다 揚子江은 事變前의 그것과는 全혀그狀況을 달리하는것으로事變이勃發하자支那軍은 揚子江에 數千의機雷를 敷設하는同時에江陰、烏龍山、馬鐺鎭、石灰窯及團風水道에 閉塞線을 設하여我進擊을阻止하엿다 이에對하여我揚子江進擊部隊는 多大한 苦心으로 이를突破하여 드디어 軍用水路의 啓開에 成功하엿는바 萬若日本軍으로서 支那軍의 妨害物을排除하지안핫스면 적어도本事變中 어느國家라하여도 揚子江航行을 企圖하지못하엿슬것이다 더구나揚子江은 我戰鬪의重要한一部인同時에作戰上의重要한後方補給動脈을形成하여 我部隊는 支那軍의妨害에對하여 그確保에 不斷의努力을繼續하고잇는바 第三國의 利益을 적지안케 阻害하고잇는 것을 認定하면서도 我軍用船以外의 모든船舶의航行을 禁止하여와서 겨우揚子江上流에 滯留하는 各國船舶의 必要不得已한 航行을認定하는以外에 日本의商船에對하여도 그通航을 許可치안코 今日에至한것으로 今番南京下流揚子江에 限하여 自發的으로 解除의意圖가잇다고 發表

漁業條約의締結에 蘇聯誠意는難望
"北鐵代金支拂問題介入"

【東京電話同盟】日蘇間重大懸案인 漁業條約改訂問題에 關하여 이미東京에서 二回에亘하여 野村外相과 스메타닌駐日蘇聯大使와의間에 會見이잇섯는데 스메타닌大使는 本國으로부터의 訓令이 未着됨을 理由로 具體的折衝을 하지안흠으로 野村外相은 東鄕駐蘇大使에 訓令을 發하여 日蘇漁業交涉의 至急開始를 모로토프外務人民委員에 對하여 督促케하엿던바 十五日東鄕모로토프兩氏의 會見에서 모로토프委員은 蘇聯으로서는 一定한條件下에 長期間의 日蘇漁業條約締結의 用意가잇다고 回答하엿다 그런데 蘇聯側의所謂 『一定條件下에』라는것은 北鐵交涉에關한 代金請求를 가르키는것으로 滿洲國으로부터 蘇聯에 支拂할 北鐵代金의 最終割賦金五百九十萬圓을 請求하고 그支拂의斡旋을 日本에 要求하여 萬若滿洲國이 支拂치안는時는 日本에對하여 補償義務履行을 要求하여오리란것이다 그러나 北鐵關係의 貸借에對하여는 蘇聯側도約五百六十萬圓의 債務가 잇는데도不拘하고 그中四百三十萬圓에對하여는 蘇聯側은 그債務를認定치아니하여 結局實質的으로는 滿洲國側의 債務五百九十萬圓과의 差額四百六十萬圓의 莫大한金額의 支拂을 要求하고잇는것이다 帝國政府로서는 이가튼蘇聯側의 不法한 要求에 到底히應할수업는것이고 또漁業問題에 關한交涉에 北鐵代金要求와가튼 全然別個의問題를 가저오는 蘇聯側의 眞意에는 多大한 疑惑을품지안흘수업다한다 또새로히 締結할 漁業條約內容에對하여도 蘇聯側은 昭和十二年商約、카즈로프스키間에 協定된 具體案과는 別個의內容을 包含시켜서써 假令本條約을 締結하여도 實質的으로는 何等의 效果도 가지지못하는것이 되게 하려는 意向이엿보인다 이러하여서는 日蘇兩國關係의 正常化는 全혀期待할수업는바로 今後의蘇聯側의 態度如何에 따라서는 斷乎한 措置에나올여고 決意를 굿게하고잇다

日印會商順調

【東京電話同盟】日印通商條約에 關한 新附屬協定書를 締結하려는 日印兩政府間의 交涉은 지난十月以來 뉴·델리市에서 若杉總領事와 印度側과의間에 本格的會談이 進行되고잇는데 外務省情報部에서는 十八日正午如左히 發表하엿다

◀外務省情報部發表

昭和十二年七月十二日에 調印된現行日印通商條約 附屬協定書(棉花及綿布에關한協定)는 來年三月末으로써 失效되므로 新協定書를 締結코저 日印兩政府間에 交涉을 開始키로되어 今年十月以來 뉴·델리市에서 帝國政府를 代表하야 若杉總領事와 印度側과의間에 第三次會商이 開始되엇다

十月二十六日 第一回會談以來正式會商을 하기五回 此間彼我의 意見을交換한바 今日까지 쌍方 順調로히進行되어 이미日印雙方으로부터 正式提案이 잇서 目下相互檢討中인데 次回會談은 明年一月初에 하기로되엇다 그리고 右附屬協定書와 實質上 不可分關係에잇는 基本條約은 六個月豫告로써 隨時廢棄할수잇는 關係上 或은 印度에서 第二次會商當時와 同時에 失效하기 爲하여 一旦廢棄를 通告하여올것도 豫想되나 今般印度政府는 帝國政府에 本件協定書와 基本條約의 缺效間에 생기게되는 間隙을 利用하야 故意로本邦品의 差別을 하지안는點으로보아 當分間廢棄 通告는 하지안키로 決定한 旨를 公表하엿다 今次會商에 對하여는 勿論帝國政府는 衷心그公正妥結을 希望하고잇는데 萬一不幸히 本件交涉이 決裂될境遇에도 協定書失效後 基本條約存在를 企圖하여 故意로投資를 할과가튼 意向은 勿論업섯스나 印度政府는 右帝國政府의 眞意를 諒解하여 基本條約을 廢棄치안키로 決定한것은 會商前途에 好影響을 주는것으로 兩國親交上 자못同慶에 不堪하는바이다

獨、우政府에抗議
"國際法上重大한侵犯"

【伯林十八日發同盟】그라프·슈페號自沈에 關하여 獨逸政府는 十八日午前零時를기하야 이것은 우루과이 政府가 同艦의修理完了까지 碇泊許可를 하지안흠으로 同艦艦長은 不得已取한 處置이라고 發表하고잇는데 이와同時에 몬테비데오駐在獨逸公使를 通하여 우루과이 政府에 對하여 그라프·슈페號의 修理完了까지 碇泊許可를 拒否한것은 國際法上及國際慣習에 對한 重大한 侵犯이라고 嚴硬한 抗議를 提出하엿다

우國政府서 슈號乘組員抑留

【몬테비데오十七日發同盟】우루과이政府는 十七日自沈한 슈페號乘組員救助에 當한 獨逸油槽船 타코마號艦長을 逮捕하고 同時에 同船에收容한 슈페號乘組員 二百餘名을 抑留하엿다 이에앞서 타코마號는 슈페號自沈에際하여 直時 現場으로急航 乘組員救助에 當하엿는데 終始 우루과이亞爾然丁兩國二巡洋艦에게 監視를當하고 救助作業이끗나자 卽時 몬테비데오港에 寄港하라는命令을 바덧는것이다

大野政務總監 中村軍司令官訪問

大野政務總監은 十八日午前十時軍司令部로 中村軍司令官을 訪問하여 滿東中의 關係要務에 對하여 報告하고 兼하여 여러가지 要談을한後 同十一時半 辭去하엿다

日比關係樂觀

【神戶電話同盟】日米通商條約도 마침내 來春一月二十六日로 廢棄되게되어 以後日本船積 北米商貨物에 對하여 米國은 十퍼센트의 從價稅를 賦課하는 外에 噸稅、移民等에 特別稅를賦課하고 邦船은勿論 各方面에 相當以上의 打擊을주게되어 그對策에對하여 各種으로 考究中인데 右條約廢棄에 關聯하여 必然的으로 日比關係가 俎上에올라 條約廢棄以後의 比島態度는 注目되고잇다 諸關稅、移民에對하여는 比島는米國의 支配下에잇스므로 比島國會에서 日本에有利한 議案이通過한다하여도 米國大統領의 承認이危險視되어 條約更改가업는限 特別事情에잇는 比島에서는 北米의領土로서 米國에 追從하여 同樣의制裁를邦船에加하여 比島北米間의 邦船積貨物이 北米에서 十퍼센트의 從價稅를 賦課하는것은 勿論日本 比島同도 同樣으로 十퍼센트의 從價稅가 賦課되고 噸稅도 適宜引上되어 非條約國으로서의 差別的稅率도 決定될것이아닌가하는 憂慮할狀態에잇는데 十八日 神戶에서 열린 比島同盟(鄭、商、川崎、山下、國際、中村)協議會에서는 大要如左히 米國의 對獨通商條約廢棄後의比獨間關係를 引例한 마닐라로부터의 情報에依하여 日比關係를 樂觀하고잇다

卽米國의 對獨通商條約을破棄한後도 比島에는 適用되어잇지안코 噸稅는 米國을包含한 各國船에對하여는 一率로 課稅하고잇스므로 (碇泊稅는업다) 새삼스럽게 日本船舶에課稅하는일은 업슬것이다 그러나 米國의輸入稅、稅率에는特殊品에 對하여 增徵例를볼때 投資又는 政府助成金을 支拂케하는商品 其他點에 依하여 增徵하는것이 조타는條項은잇스나 比島稅率에는 此等特殊條項이 업스므로 以上의情報를 綜合하여보면 日米通商條約廢棄後라는 日比關係는 別로 憂慮할것이업다고보고잇다

市況 (十八日)

◆東京短期◆

	前引	高價	終價
東新	一四七·九	一四九·三	一四七·五
大新	一七六·四	一七九·五	一七六·三
鐘紡	一八七·二	一八七·九	一八七·〇
鐘新	一三三·一	一三三·四	一三三·〇
滿業	八三·三	八三·三	八三·五

廣告

徵兵檢查와口頭試問에
말더듬는분이大喜

노래나 朗讀할때는말은 술술나오지만 眞實한말을 하려면 더듬게되는분의 矯正法으로써 新自宅矯正法이 研究되어 十五歲以上은더번나이어서 非常한好評을밧고잇다。目下 누구나 알수잇는

『新自宅矯正法』의合理的說明書 全國의全快者記錄等、上原博士의推獎文等을 一人一冊限無代進呈하니 東京神田スルガ臺『正音研究所』로 年齡을明記하고朝鮮日報에서보앗다고附記하여申込할것

沁縣附近의敵擊滅

【太原十八日發同盟】靑木部隊의 一部는 十五日朝 山西省沁縣西南故縣鎭 東北方六킬로 東相溝附近에서 約六百의敵을 攻擊하여 이것을 東北方으로 潰走시켯다 또 同部隊의 一部는 十六日午前十一時半 沁縣村南方約四百의敵을 捕捉하여 이를南方으로 潰走케하엿다 또 千葉部隊는 十五日 賈村附近에서 迫擊砲를가진 敵約二百을 南方으로 潰走시켯다

故小久保氏敍榮

【東京電話同盟】宮內省에서는 지난十四日逝去한 貴族院議員 小久保喜七氏에對하사 氏가 憲政에 盡力한功을 嘉尙하사 十八日如左히 特旨敍位의 御沙汰가 게시엇다

故正五位勳三等 小久保喜七
敍從四位(特旨로써位一級追陞)

綿糸等最高價變更
今日附로發表即日適用

【東京電話同盟】商工省에서는 十九日附官報로 棉花綿糸及綿用綿糸의 最高販賣價格을 告示、卽日適用하는데 米棉關係는 紐育期米八十一포인드로부터 一〇、七五仙으로부터 一〇、二〇으로 引上하엿기때문에 十九圓五十錢高로되어 印棉、埃及棉及綿用綿糸는 모두海外高에 依하여引上되엇다 卽印棉은 三十一圓五十錢高 埃及棉은 乃至三十六圓五十錢高 綿用綿糸는 廿四圓乃至三十一圓高、綿用綿糸는 十二圓五十錢乃至廿三圓五十錢高로 되어잇다

▲棉花米棉

十二月渡 [illegible] 一月渡 [illegible]
基準紐育三日限大引一〇·九〇仙、五포인드變動마다 一피클에 對하여 二五錢

▲綿糸

一、單綿

番手	十二月渡	一月渡	二月渡
[illegible]	[illegible]	[illegible]	[illegible]
[illegible]	[illegible]	[illegible]	[illegible]
[illegible]	[illegible]	[illegible]	[illegible]

二、雙燃綿

[illegible]	[illegible]	[illegible]	[illegible]
[illegible]	[illegible]	[illegible]	[illegible]
[illegible]	[illegible]	[illegible]	[illegible]

(十포인드變動마다 一梱에對하여 十番手以下의것은 一圓 其他番手는 一圓五十錢)

(廿五포인드變動마다 一梱五圓)

一、單綿

番手	十二月渡	一月渡	二月渡
[illegible]	[illegible]	[illegible]	[illegible]
[illegible]	[illegible]	[illegible]	[illegible]
[illegible]	[illegible]	[illegible]	[illegible]

二、雙燃綿

[illegible]	[illegible]	[illegible]	[illegible]

(入維百封度六六圓七五錢 米棉十封度變動마다 一梱에對하여 一圓)

尹德榮子勅選有力

【東京電話同盟】政府는 十九日 閣議에서 勅選을 補充할 意向인데 朴泳孝侯의 後任의 意味로 中樞院顧問尹德榮子가 有力視된다

中支敵을痛爆

【○○基地十八日發同盟】我海鷲의 荒鷲는 前日에 繼續하여中支戰線의 敵重要軍事施設에 猛爆을加하여 地上部隊에 呼應하여 敵의 長期抗戰陣地를 粉碎하엿다 卽是於航空隊長이 指揮하는○○機는 十八日午前、午後數回에 亘하여 贛永鐵線上空에 날러와 南昌鐵砂井新에 猛爆을 加하고 更히同地附近에 集結中의 敵部隊를 粉碎、또 竹下編隊等이 安慶東北方十里附近에서 北方으로 向하여 行進中의 敵大集列을發見 이에 猛烈한 銃爆擊을 퍼부어 多大한 損害를 주엇다

政友兩派中堅 合同問題懇談

【東京電話同盟】政友會의 中島、久原兩派合同에 關하여는 所謂中立系를 中心으로 各種工作이 잇섯스나 實現을 보지못하엿는데 最近兩派의 中堅分子間에 議會를 압두고 合同을 實現하라는 空氣가 擡頭하여 이미十日、十四日의 二回에 亘하여 少數有志의 會合이잇섯는데 十八日正午부터 芝三緣亭에서 兩派及 中立諸氏가 出席하여 懇談會 形式으로써 合同問題에 關하여 隔意업는 意見을 交換하엿다

華北蒙疆連絡部擴充

【東京電話同盟】興亞院에서는 太原、保定、徐州等 三個所에 華北連絡部 出張所를 又大同、包頭、厚和等 三個所에 蒙疆連絡部出張所를 各各新設하여 駐在員을 設置하기로되엇다 그런데南支에서는 棉花와 拓殖事業은 拓務省과 臺灣總督府의 所管에 屬하엿던바 今日이것을 興亞院에 移管키로되엇다

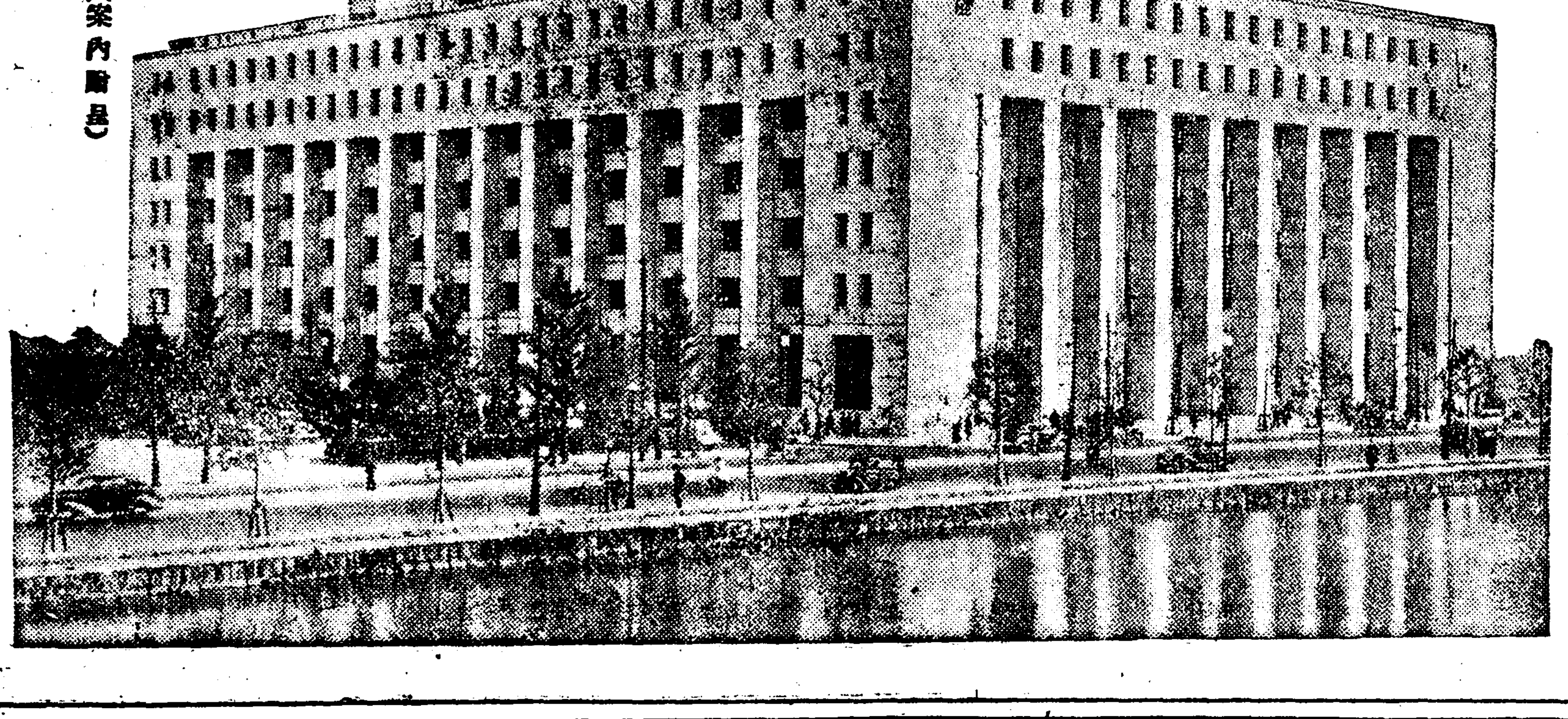
(案內館景)

確實·低廉·親切

第一生命保險相互會社

東京·日比谷 電話丸ノ內(二三) 代表五一〇一番 代表五一一一番

ぢにアルコン

Ⓟ マルピロー 新發賣品

アルコン型 肛門部內에 挿入하면脫出 挿入 苦心한것이 アルコン坐藥의特長입니다

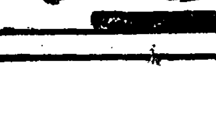

包裝

製造元 大日本製藥株式會社 本店 大阪道修町 支店 東京本町

(全國到處藥店에有함)

朝鮮米配給調停令 年內公布、一月實施

總督府는 移出數量의 斡旋만을하고 價格等은 移出組合에 委任

조선쌀의 통제기구에 획기적 변혁을가저올 조선미곡 배급조정령은 법제국에서 이출조합에 관한항목에대하여 미심쩍은점이 잇다고하여 심의가 늦어지고 잇섯는데 정무총감 농림국장등이 동경에가서 절충한결과 겨우법제국의판도를 통과하게되엇슴으로 내각의결재를거처 금월중 저식으로 제령이 발표되게되엇다 실시는 오는일월중순으로될 모양이다 그리하여 이법령의제정으로 조선쌀의 이출에 총독부로서는 단지이출수량의 알선을 할뿐으로 가격과수송등은 중앙이출조합에 마끼기로 되엇는데 내지에서는 조선쌀에 공정가격이업기때문에 내지미곡시장에 미치는바 영향이 대단히 큰관게상 내지이출미의 주고밧는 시세는일체 조선안에서 넘기기로하여 내지시장에의 판련을 끈키로 되엇슴으로 내지미곡시장에 대한조선쌀의 자극은 아주업서될 세음이다

換歲列車

不定期臨時急行 廿一日부터 運轉

年末의 旅客沙汰緩和對策

철도국에서는 년말에 여객이 만흠으로 오는 이십일일부터 그믐까지 부정기급행열차와 임시급행열차를 운전하기로되엇는데 그기일과 구간과 시각은 이러하다

▲십이월이십일일부터 이십삼일까지 사흘동안을 경성부산사이에 이십사일부터 삼십일일까지 여드레동안은 안동 부산사이에 부정기급행제일천팔백열(?)을 운전한다

▲안동(安東)발 오전네시오분▲신의주발 오전네시십이분▲평양(平壤)발 오전여덟시이십분▲경성발 오후한시삼십오분▲대전(大田)발 오후네시이십사분▲대구(大邱)발 오후일곱시팔분▲부산(釜山)착 오후아홉시이십오분이다 ▲도부산발은 오전일곱시이십오분▲대구발은 오전아홉시사십분▲대전발은 오후령시이십오분▲경성발은 오후세시십분▲평양발은 오후여덟시구분▲안동착은 오후열한시오십분이다

▲도이시열차는 이십오일부터 삼십일일까지 경성부산사이에운전할터인데 ▲경성발 오후엿시사십분▲대전발 오후세시이십칠분▲대구발 오후여섯시삼십삼분▲부산착오후아홉시다 ▲도[illegible]시발차의 부산발은 오전령시십분▲대구발은 오전두시이십이분▲대전발은 오전여섯시십분▲경성착은 오전아홉시다

이상의 부정기 및임시급행열차에도 급행료금은 보통급행열차와 마찬가지로 밧는다

[illegible]고여행하는것을 금지하기로되엇다 그러나 어쩔수업는 사정으로 여행하는사람은 임시열차나 부정기열차를 타도록하라고 십팔일에 전선(全線)종업원에게통첩하엿다

郵便貯金利用

前보다늘어가는傾向

그러나預金보다引出이만타

십일월중 경성시내 각우편국소에서 취급한 우편저금의취급고를보면 예금한것이 십삼만오천배사십삼건에 이백사십팔만삼천사백구십팔원이고 차자낸것이 오만삼천배팔십칠건에 이백사십이만칠천팔백사십원으로 작년가튼달과 비교하면 예금이 팔십사만사배팔십사원 즉 오할[illegible] 늘엇고 차즌돈은 구십구만삼천팔배칠십사원 즉 [illegible]의 감소가이다 이가튼경향은 부민이 전보다 우편저금을 철저열의잇게 이용하기시작한 증조로 볼수잇서 주목할만한 경향이라고할수잇다

담배한匣에 殺妻한男便

上告棄却、六年役確定

집에잇는 담배를도잣다고 중얼거리는 안해를칼로 찔러죽인 지 구변만에부들린남편 ─ 전북김제군김제읍요리(金堤郡金堤邑)[illegible]에 대한 살인피고사건의 최종심언도는 십오일경성고등법원에서 천면(千鵬)검사관여아래 장곡(長谷部)재판장으로부터 상고기각의 판결을내려 복심언도대로징역육년이 확정되엇다 사건내용은 소화오년시월일일 오전하시쯤되어 피고부부는 동리제사집에갓다가 돌아오는도중 담배가 먹고시퍼저 『마꼬-』한갑을 사자 안해 어명봉(李明奉)이 『집에담배가잇는데 어째 또삿느냐』고 중얼거리자 잔소리말라고 때렷더니 손을꺼물려고하므로 살의를일으켜 칼로처죽인것이다 피고는 범행당시 강도에게피습되어 안해는죽고 자기도 구타당햇다고하여 면사탈이 범인으로 그동을올리고 피고는 구명중이나 최상이백어 나지안하 전기사실이 들어낫것이다

外套專門賊

전남김원정을 제주도남면도장리(金堤郡鳳南面)[illegible]원과 그가족은 금년이차를타 달동안은 『파스』를 가진철도국으로부터 면법으로 철도국에서는 오는이십일부터 명년파법까지 려객이 만캣스므로 [illegible]

鐵道局員은 "急行"을辭讓하라

[illegible]

더욱지안흔沐浴場

警察에서 調査

不平浴客의投書還主

『서탄이 부족한데다가 서탄도 그이상 더엇지지안는다고 고귀하고 잇스나 요즘가치 추운때에 목욕갑도올 려야겟소 안돼면주면 휴업이라도 해여야겟소』하고 큰소리를 하다가 경찰에게 엄플어버린 부내 목욕탕중에는 요즘 서탄을 구하기가 어렵다는 이유로 목욕을 하면 목욕탕의물이 더럽게하기 때문에 목욕탕에서 손님들의 불평이 지앙자 목욕탕영업자들은 서탄이 부족하여 시설을 제대로 하지못한다고 하는데 경찰에서는 이에 대하여 조사를 하여 지안흔목욕탕을 조사하여 엄중 주의를 시키기로되엇다

邪教桃李院教主等 十五名起訴·豫審에

"餘仁國"이란秘密結社를組織·不穩思想標榜한一黨

慶南警察部에서 事件內容을 發表

【慶南支社電話】경상남도 김해(金海)보천교에서는 종루부장등이 조선안 각지에흐터저잇는 류사종교에 철회를 나리지 유한용(兪漢容)이라는 자는 보천교사칭의 분파로서 도리원교(桃李院教)를 창설하고여 인국(余人國)이라는 불온한 사상을표방한 비밀결사를 조직하엿다가 사찰의눈에 드러나 치안유지법 위반으로 전기유한용외 이십팔명이 부산지방법원에 송국되엇섯는데 주범유한용외에 백의제씨는 예심에 회부되엇고 열세명은 불기소로 석방되엇다 이에대하여 경상남도경찰부에서는 그들의 범죄사실에대하여 발표한바잇섯는데 이에 그대로 옮겨오면 다음과가다

수리자 유한용외에 아홉명은 소화구년십이월경 보천교의 분파로서 도리원교를 창설하고저 교도유지들과 회합하여 [illegible] 여경상남도사천군지리산(智異山)의 팔방으로교도 획득에전력을다하여 [illegible] 대(前隊)를조직한다음 그들은 틱국가를 목표로한 여인국이라는 비밀결사를 조직하엿다 그리고 그뒤를이어 황해도구월산(九月山)금악산(金岳山)경남거천(西川)의 와룡산(臥龍山)창원군(昌原郡)의 천지산(天地山)지리산봉영(經營)의거제도(巨濟島)등지에서 매일두번씩 적기도치성을 올리는등합천(陝川)가야산(伽耶山)에는돌탑을 쌓아가지고 백일제를하며 물잡 물잡 물잡 가튼것을 연습해왓다고한다

度量衡詐欺하는 奸商輩嚴重取締

忠南道、大田府警察當局提携

【忠南支社電話】저울까지경고를전지 일부터 이십오일까지 부내전의 면민들의 민중의전시생활에 안정을 도모하기위하여 일반상품의공정가격을 실시하고잇슴에도불구하고 저울을 사용하는동시 저울을 [illegible] 속여서 부당이득을도모하는 일미운상사치가 발호하고잇스므로 [illegible] 이 농후하므로 충남도에서는 대전부와경찰서를 제휴해서 실오 먹고 고민하는것을 집안사람들이 발견하고 부근의사의 응급치료를 받게하여 생명은건지게되엇는데 그는전날밤 태서면(太西面)에놀러갓다가 돌아오는길에 『오뎅』집에 들어가서 조금잇다가 음독을 한것으로 자살하려던원인은 아직알수업다

妓生飮毒

부내의정신(三角町)[illegible] 기생 임씨(林氏)는 [illegible]

두아이싸홈고테 一名이死亡

【安州】지난십칠일에 제떡모씨가 [illegible]

少婦가出家潛跡

【安東】[illegible]

"當局과會社의 誠意를밋기로"

陳情委員의報告會

【鴨江流筏問題】【平北支社電話】[illegible]

逃走한放火犯

【平南支社電話】맹산(孟山)경찰서에서는 동군내 이천서(李千德)를 방화피의자로서 평양경찰서에 수배하엿는데 [illegible] 동군내에서 범인이 출몰엿보와 즉시 비상소집을하고 엄탐한결과 실화일오전다시경 부근산중에서 기한에떨고잇는것을 체포하엿다

今日天氣 晴

自轉車窃盜犯逮捕

【慶州】지난십사일오후한시경 [illegible]

大格鬪後逮捕 窃盜行脚犯

【鎭南浦】진남포 비석리 박의선(朴益善)(二○)은 얼마전부터 내를 횡행하면서 멧곳에서 절도를 감행하고 다시 봉천(奉天)으로 건너가서 역시 절도행각을 하여오던중 진남포경찰서에서는 봉천경찰측과 연락을취하여 수배중이던바 범인의모친상을당하여 집에 도라올것을엿보아 진남포 팔복형사가 평양역을 직히다가 평양역전에서대활극을 연출하면서 체포압래하엿다고한다 피해액도 상당히만흔모양으로 여죄를 추궁중이라고한다

旱害救濟義捐

天主教會徒 義捐金寄托

부내중림정(中林町)천주교회(天主教會)교도들이 남조선한해이재동포들을 위하여 푼푼이 모은돈 이십구원사십오전을 십팔일 본사에 기탁하여왓다

東拓守山農場 小作人들義捐

【守山】경남밀양군수산(密陽郡守山)동척수산농장(東拓守山農場)소작인일동은 남조선한해구제금으로 지난십이월십삼일 금이십원을 본보수산지국에 기탁해왓스므로 이를즉시 본사에송달의뢰하엿다

新義州開港 卅周年記念式

貿易額一億圓突破를祝賀

【平北支社電話】신의주 상공회의소주최의 신의주항 개항삼십주년 기념식은 예정과가치 십팔일오후두시부터 공회당에서 개최되엇다 이날회장에는 서본(西本)지사 지(池)[illegible]

警察官講習生 本社見學

시내에잇는 조선총독부경찰관강습소생 이십일명은 영동영(永松英)씨인솔하에 십팔일 오후에 본사를 견학하엿다

구두바닥도적

부내 삼청정(三淸町)양화 직공 황오규정(黃吾圭)(二○)는 시월중순 황금정(黃金町)일정목 도변(渡邊)피혁상점에서 구두안바닥 가죽스물두커레분을 훔처드엇다가 십칠일서변 종로모상점에서 이를팔려다가 현행범으로 종로서원에게 붓들렷다

고무신도적이

[illegible]

旱害七道災民救濟金募集

募集主體 財團法人 朝鮮社會事業協會

募集期限 自昭和十四年九月十五日至十二月卅一日

後援 國民精神總動員朝鮮聯盟、京城日報社、每日新報社、朝鮮新聞社、朝鮮每日新聞社、朝鮮日報社、東亞日報社、朝鮮日日新聞社、大阪朝日新聞社、大阪每日新聞社其他地方新聞

다가치 한마음! 災地에보내는 따뜻한情!

平壤의 大門

[illegible]

蹴球界人事·集會

▲金鎭濟君(延專蹴球部將)과 李玉連孃의 結婚式은 二十一日午後一時 大邱新町新婦自宅에서
▲申東鉉君(普專蹴球主將)과朴永孃의結婚式은 二十四日正午平壤新公會堂에서

李仁源君好記錄

【赤城山小沼링크에서 平壤軍主將尹寬植發信】前略…例年에 보지못하던 絶好한컨디숀으로 全員이 元氣旺盛한가운데 스케-트訓에 精進하고잇습니다 지난 씨-슨에 빼앗긴 全國綜合選手權은 우리의손에 라는目標를세우고 猛練習을 거듭하고잇사온데 週間의 첫記錄會의 成績을 다음과가티알려드리겟습니다
【五百米】高林三郞 四五秒 林哲夫 四五秒九 阿部卿 四五秒金甲鉉 四五秒五
【千五百米】李仁源 二分二七秒(日本記錄二分三八秒三九秒)
그리고長距離의 金永俊 李明彦 金泰官 金潤吳 韓槙朝 鄭庚天 金東傑君等은 자못好調를보이고잇는데 全國制覇의 悲願을 達成할意氣로 보이고잇습니다

평권軍記錄會

學生庭球役員改選

朝鮮學生軟式庭球聯盟의 今年度役員은 다음과가티 改選되엇다
申東鉉(普專)滿殿(高商)李仁俊(延專)細田(高工)浜崎(醫專)

女子레스링 米國서禁止命令

最近米國女性이 米式蹴球에까지 女子스포-츠의 領域을빼치고잇는 이때에 이번에는 男性스포-츠로부터 女性을 쫏차내려는 禁止令이 내려서 注目을 이끌고잇다 이는 最近 女性間에 레스링이 流行되어 米國加州의 競技委員會는 레스링이女性에게는 不適當한 것이라하여 今後 女性레스링 試合을 禁止하기로 決議하엿다 이動議는 議長기-스러-氏로부터 提案되어 滿場一致로 可決되엇다

武藏山隱退

【東京同盟】大日本相撲協會武藏山은 드디어 十八日隱退를 發表하엿다 武藏山은 昭和十一年一月에 橫綱파의一職에 右腕을 傷한以來 回復되지안하서 再起不能케되어 隱退케된 것이다

商大專門部勝利

【東京同盟】商大專門部對大倉高商의 籠球第一回戰은 十七日午後一時半早大高等學院體育館에서 擧行되어 商大專門部가 二十四對十四로 勝利하엿다

都市對抗氷上 咸興代表四名決定

【咸興支社】來一月六日에 열리는 都市對抗氷上大會에 出場할 咸興代表는 다음과가티 決定되엇는데 相當한 實力이다
監督 崔昌植 主將 李高雨 選手 金聖鶴 金德鉉 金吉甫

운동

廣告

▲十二月十九日(火曜日) 陰十一月九日▲干支-庚寅▲日出-午前七時四三分▲日沒-午後五時二〇分▲日入-午後五時一八分▲晝間-九時三五分▲月入-午前零時一七分▲滿潮-午前一〇時三〇分-午後一〇時五〇分

蛇の目ミシン
帝國ミシン株式會社朝鮮總中央店 京城府本町二丁目八十五番地 直營分店全鮮七十個所
便利하기쉬운미싱 자기조흔月賦

一生의健康과强壯肥滿은 世界發明된헤-프에로서
瘦身▲虛弱▲ 病弱者여 世界的男女共用 來하라! 肥滿▲强壯 ...
强壯肥滿藥 新發明 フアリナ
(申込所) 保命堂體育部

戰功丸 胃腸病と虛弱な体質に 殺菌性胃腸藥 藥價一三五〇十円 大阪市東區岡山町 日本製劑化學硏究所

여러분의待合室 味의殿堂·半島會舘 食事本位─奉仕主義 喫茶와御定食 大衆食堂一階─그릴·喫茶二階 前龍年會舘路

强壯劑 呼吸器補强! 世界的强壯劑 ネオトン 全國有名藥房販賣

强性强精藥 男子精力衰退 早漏에百發百中 鮮滿公司地方部

大歷史書 湖岩全集 朝鮮日報出版部

補血·强壯·强精·特效劑 리고토판 血精茸鹿花 定價七円五拾錢 京城·樂園町 共生藥業株式會社

治腫靈藥 三仙膏 京城本舖 樂園町 共生藥業株式會社

一 자레뿌·치라미
適當한伸縮性을가진메리야스羅紗風의特殊한감。입는맛이조코스포-츠服。或은이-지-코-트로서平素上衣代身으로할수잇습니다。
싸이즈 大·中·小 鼠系·紺系霜降 各 ¥24·00 送·47
●가튼감의판쯔도具備되어잇습니다●
싸이즈 大·中·小 鼠系·紺系霜降 各 ¥22·50 送·47
닛텟드코-트 세-타-와가치 모양업게되지안는 메리야스地의簡易한上衣。싸이즈 大·中·小 鼠·茶 ¥16·50 送·34
京城府本町二 丸善 MARUZEN

せき·百日咳·感冒·氣管支の セキにコデス
最新の鎭咳劑コデスは效力一方でメキメキと賣れ出しました 顆粒な服に一匙お飮し下さい 小兒用の美味なシロップ劑は大人にも喜んで服用されて大好評です
推奬 岡山醫學博士 吉田… 甘錠から
大阪市北區中崎町二四 合資會社 拉肉省三藥房

商標 千 고초가루 都靑 金山府草梁町 金千壽商店製粉部 時價表請求하시면 進呈하겟습니다

美りとひきに ニキビ 여드름 뾰로지에 반드시 美顏水
美容藥으로서도 入浴後와洗面後等에쓰시면 實로爽快하야 美顏水 定價 四十錢 一圓廿五錢

中部版

新浦邑民大會

【新浦】 함남신포읍에서는 지난 십칠일 오후부터 읍사무소회의실에서 신포읍회의원 전부를비롯하여 신포면영회여원과 읍내각 관공서회사대표 그외유력자까지 이백여명이 회합하여 좌기에관하여 협의회가 잇섯다는바 일반읍민의 주목을 요하는바이라한다

協議事項
一、新浦上水道에關한件
二、紀元二千六百年記念行事에關한件
三、東京參拜事業에關한件
四、國民貯蓄勵行에關한件
五、時局下年末年始虛禮廢止에關한件
六、北靑郡社會事業協會에關한件
七、其他

開城商工團體總動 經濟報國의宣誓式
來二十日開城神社大前에서

【開城】 오는이십일오전열시개성상공회의소 주최로 "상공업자경제보국선서식"을 개성신사 대전에서 거행하기로 되엇는데 이날은 회사공장각상점군이 총동원이되어업태별 각상공단체가또기를 선두로해서 총동원되리라한다

防共團聯合講習

【惠山鎭】 함남도경찰부에서는국경지방의 방공사상의강화를 일층더하기위하여 삼수갑산(三水甲山)오개경찰서관내에잇는 방공단원강습회를 이십일일부터 이십삼일까지 삼일간 혜산서에 설경비대청사에서 개최한다는바 각지출석인원과 강사씨명은 다음과갓다

惠山七〇 好仁二五 新乫坡二五 甲山三〇 三水二〇

一、防共團의任務에對하여 正岡高等課長
一、日本精神及農村經濟에對하여 韓警視
一、時局講話 栗田中佐
一、國境警備에對하여 椎橋警部補
一、高地帶農業에對하여 山農指導所監督主任
一、戰時經濟에對하여 三上警部
一、蘇滿實相과內地視察談 李鍾熙
一、國史 田村警部補

定平驛에 貨物이積滯

【定平】 화차의부족원활로 정평역부근에는 지금 하물이 만히적체되고잇는데 이중에는 지난시월초순에 보내달나고 출하한하물도잇서서 운송업자와 일반영업자들에게 큰타격을 주고 잇다하는데 지금파가튼형세대로라면 언제나 자기들의하물이 빠지게될는지를 알수가업서 며측만에하나식오는 화차에 자기하물을운저실켓다고하는 하주들과 운송업자들사이에는 매일파가치 다툼이잇다 적체된 화물은 곡물 화태(丸太)와 신탄(新炭)랑석기라인데 화물이 이러케적체되기는드물게보는일이다

面書記採用試驗

【伊川】 강원도이천군에서는 금번군내각면에 대폭적으로 면서기증원에반하여 이에자격자를채용코자 오는일월이십오일부터이일간 이천서소학교내에서 면서기채용시험을 실시한다는데 다수지원키를바란다고한다

密漁船取締

【三陟】 당국의허가제도판개로해마다밀어선이 늘러 수저망어구를 침범하고잇스므로 함남도당국에서는 이를적극적으로 취체하기위하여 지난십이일부터 수산과 보더기수(寶德技手)의 지휘로 경비선을 출동 시켜 퇴조 삼호 전진(退潮 三湖 前津) 등연안을 엄밀히경과 밀어선수척을 나포하여 상부에보고하엿스며 금후에도 계속하여 엄밀히 취체하리라고한다

아"홉"번"째"監"獄"行
"이번만는참사람이될까하엿스나세상이냉정" 咸興署에逮捕된窃盜犯의告白

【咸南支社發】 함흥서에서는 며칠전 절도범으로수배한 전과팔범 본적평남이하미상에 두고 주소부정의 이순봉(李順鳳)(三七)을 풍산군 천남면(豐山郡天南面) 수전공사장에서 검거압래하엿는데 그는 스물두살때인 명치사십년에 절도범으로 함흥법원에서 징역일년을받은뒤출옥하자 하로도못되어 다시절도짓기를 금년십월까지전후 여덟번에 경성、함흥、평양、청진등각법원에서 여덟번 삼십이변의 징역판결을밧고 은사를입고전후이십구년동안을 형무소에서지냇다고한다 스물두살부터삼십년동안 박게나와 잇는것은금년일월부터 십이월까지동안이라고한다

그는네살때에 아버지를 여이고그후 이십오세에 형무소에서 어머니의 부고를듯고서 지금은 천치조차업다고하며 이번에는나 도되엇스니 마음을잡아서 참사람으로 생활하여볼까 하엿스나 세상은 너무도차갑게 느꼇다고하며 그동안 『리야ー카』를전문으로 일곱대나 도적질하엿다고한다그는취조경관아페서긴한숨을쉬면서 이번에는 십년복역하여야할것이니 감옥에서 죽게될것이라고 공형무소로 넘겨달라고 애원하고잇섯다

江陵今年消煙高

【江陵】 강릉전매국출장소 판내의금년중연초매상액은 이달초순현재 백서일만오천사백구십팔원으로 이를전년동기의 매상액을 금번의상된가격비율로 환산한게 구십만팔천사백십오원에 비하여서 이십만칠천팔십삼원의 증가인것이라고한다

高陽郡儒道會結成 役員도選定發表
十六日高陽小學校에서

【高陽】 고양군유도대회(高陽郡儒道大會)결성식은 지난십륙일오전 열시부터 고양군내계면 고양심상소학교(高陽小學校)대강당에서 고양군내각면을 비롯하여 유지수백명참석한 대성황속에 거행되엿는데 회장의식사와 선언문낭독이잇슨다음 회칙을토의하고 역원을선거하엿는바 다음과가치 결정발표되엇다

◆役員
◆會長 [illegible]
◆副會長 [illegible]
◆顧問 侯爵 李[illegible] 子爵 李[illegible] 男爵 [illegible]
◆參與 石川[illegible] 服部[illegible]
一、總務部長 門脇默三
二、敎化部長 [illegible]
三、敎育部長 [illegible]
四、經理部長 [illegible]
◆理事 [illegible]
◆幹事 [illegible]

音樂콩클盛況

【端川】 기보본보단천지국주최의음악콩클대회는 지난십칠일오후 칠시반에 단천극장에서 전수린(全壽麟)씨 심사하에 거행하엿는데 최고조에 달하여 널은극장에 입추의 여지업시 초만원의 성황을 일우엇다 그날저오예선에 입선된 이십명은 모두관중을 열광케하엿는데 그중에서도 입상된자는 아래와갓다

一等 金景淳(端川)
二等 安承錄 同
二等 金洙蘭 同
三等 趙英子 同
三等 金昭子 同
三等 尹鐘玉(北靑)

富川郡內初等校生 白衣勇士를慰問

【富川】 지난십칠일 부천군각초등학교중 소사(素砂)소사북(素砂北)소래(蘇萊)문학(文鶴)부평(富平)오류(梧柳)여성학교생도 약백여명이 동이 장군수(張郡守) 도시학(道視學)인솔로 학교여명을대표하여 용산육군병원을 방문하고귀여운 아동극(兒童劇)으로 백의용사를 위문한다음 군내소사의소산인 과물을 선사하엿다이어린이들의 눈물겨운 위문은 군민으로하여금 큰감명을주엇다

楊州郡의儒道會
지난十六日에郡會議室에서

【楊州】 양주군유도회(儒道會)결성식은 십륙일오후한시부터 군회의실에서 거행되엇다 각자지사대리로관야(關野)씨를비롯하여 다수내빈참석군내유림단대표 백여명 열석하에거행되엇다 조기행(趙箕行)군수회장으로 추천여원씨명 발표회장의식사와선언문낭독 각자지사의고사 내빈으로 도전(稻田)경찰서장의 축사등으로 식을마치엇다 선언문과역원은 다음과갓다

宣言文
一、楊州郡內儒林의 聯絡統一한 團體를 組織하여 皇道精神에 基하여儒道의振興을 圖謀하기를期함
二、國民精神總動員의 趣旨에從하여 널리忠孝道義의 信念을涵養하여써 皇國臣民으로하여금 團結을 굿게할것을期함
三、東亞新秩序建設의 國是에則하여 東洋文化의 眞髓를 闡明하여써 日滿支永久平和를爲하여 精神的聯繫를할것을期함

會長 趙箕行 副會長 徐丙益 參與 稻田喜代重 關野愼一 總務部長 元濟哲 敎化部長 李根常 敎育部長 李浩宰 經理部長 伊藤齊機 理事 文秉卓 朴範陽 姜振九 張然七 李演國 李思恒 海野貫 監事 李夏穀 申奎植 評議員 郡內各面長 各學校長 以下省略、(사진은 결성식)

楊平儒道會結成
十六日西小學校에서

【楊平】 양평군에서는 현하비상시에잇서서 황도정신에 기하여 유도(儒道)의진흥과 군내유림의 연락을도모하기위하여 지난십륙일오후한시부터 양평서소학교강당에서 군내유림이 백여명과기타관계자다수 참석하에양평군유도회결성식을성대히거행하엿다

通信事務가輻輳

【江陵】 최근강릉지방의통신량은 급격히격증하여 각항목을물론하고 모다폭주에폭주를 거듭하고 잇는데 위선전보통신만도 전년동기에비하여 매일사백통이상의 대격증을 정하고잇다고한다 서동지방의 약진상을여실히 동지우편국의 통신사무의폭주로서반영되고잇다한다

江陵邑新炭市場 個人이經營

【江陵】 강릉읍의 종래의목탄시장은 금번동지방 경찰서와 강릉군당국의 양해미테읍내의대상인모씨의 단독시장경영으로 결정되엇다고하는데 따라서 개인시장에서는 종래의 공정가격은 너무나엄하다고하여 동지방의신탄 공정가격의 인상도극력당국에 진정하고잇는중이라고하는데 당국에서는감독을 철저

歲末同情音樂會
培材音樂部開城서開催

【開城】 경성배재중학교(培材中學校)음악부에서는 기한에 울고잇는세민층에게 정조의하로나마 따뜻한 위안을 주게다는은적미러서 빈민구제 음악부대를조직해가지고 개성까지 연주행각을 오게되엇다 공연할 날자는 오는이십이일 오후일곱시、본보개성지국후원미테만월소학교(滿月小學校)대강당에서 개최한다는바 일반인사의 다수내청을 바란다고한다

大田、全州藥令市
廿六日부터同時開市

【大田】 대전약령사무소(大田藥令事務所)주최와 본보대전지사후원으로 오는이십륙일부터 명년이월칠일까지 대전약령을 열게되엇는데 금년에잇서서는 예년에비하여 일대은성을기하고저 각방면으로 활동을거듭해오던결과 충북부로부터 금년처음으로 당재(唐材)의배정을밧게되니만치 종래공주(公州)에서 열리던것이 대전으로 옮겨온지도 벌써이십팔년의 긴역사를가젓스나 번번히 대구(大邱)와전주(全州)등에 위압을당하여 매년매매고는 오、륙십만원에 불과하엿는데 금년에와서는 백만원대를 돌파하고저 각관계당국 결과 벌써부터 인끼가자못비등하고잇는데비치어 소기의 목적을 무난히 달성하리라고 추측된다

【全州】 십칠년의 역사를가진 전주약령시(藥令市)는 사계의발전에 기여한바만흐며 한때는최고이백만원을 돌파하고따라 지방상업발전상 공헌이적지 아니하엿는데 금번제십칠회의 약령시는 금월이십육일부터 명년이월팔일까지 사십오일간에걸처 드디어 개시하게되엇스므로 벌써부터 전라남、북도는물론 멀리함경남북도 평안남북도 경상남북도등지에서 약재가 만히착하되어잇고 또한총독부에서는전주 대구양령시에한하여 풍귀를 호소하던당재(唐材)를만히 하여주게되어 지금부터 인끼를 끌고잇스며 작년도의 총매매고는 오십일만오천오백원을 초과하리라하여 아모로 크게성황이기대된다고한다

社告

今般本社에서左記와如히支局을變更하엿사오니照亮하시압
密陽支局 位置 慶南密陽邑內
變更昭和十四年十二月十三日
朝鮮日報社白

謹告

支局長 元濟幸 右新任
文局長 趙鏞麟 右解任

海林分局 分局長 金東勛 右解任 牡丹江支局白

濟州支局 臺灣浦分局長 李敎良 右新任 濟州支局白

遊仙支局 總務記者 尹圭範 右新任 / 總務記者 李碩鉉 右解任 遊仙支局白

永同支局 記者 李熙燦 右新任 永同支局白

昌寧支局 總務記者 李鏞斗 右新任 昌寧支局白

急告

三册以上사시는분에게本社創立廿五周年記念으로서、貴族院議員侯爵久我通顧閣下御眞筆「忠孝一本」의額面을贈呈。더욱이一圓均一은二圓三圓의好評噴噴하는堂堂한巨册／絢爛한豪華新本으로서空前絶後의奉仕大特賣／

新本壹円均一
好評！精選豪華版
破天荒の大特賣

著者	書名	送料
[illegible]	明治裏面史 正篇	14
同	明治裏面史 續篇	14
經濟學博士 本庄榮治郎	常平倉の研究	12
[illegible]	日本神話と傳說	14
[illegible]	農村精神講話	14
日本歷史地理學會	日本兵制史	14
同	日本商人史	14
同	日本死刑史	14
[illegible]	人生の百科全書	13
[illegible]	哲學の教室	14
[illegible]	日本農民史	14
[illegible]	家作を貸す秘訣	14
自治研究會	市町村會議員必携	14
[illegible]	觀音經講話	14
[illegible]	般若心經講話	14
[illegible]	法句經其他講義	14
同	因果經其他講義	14
[illegible]	阿含經講義	14
[illegible]	涅槃經其他講義	14
[illegible]	碧巖錄講義	14
[illegible]	菜根譚講話	14
小野清秀	加持祈禱祕密大全	14
[illegible]	詳解全釋論語	14
[illegible]	最新式辭演說大鑑	14
[illegible]	物知り百科事典	14
[illegible]	現代手紙大辭典	14
[illegible]	ペン字實用書翰辭典	14
商店必備	實際商業文	14
[illegible]	ペン字手紙大辭典	14
[illegible]	增補珠算詳解	14
ニコルソン	和英新辭典	12
[illegible]	新式英和辭典	12
[illegible]	新辭海	12
[illegible]	漢和新辭典	12
文新社編輯	常用漢和新字典	12
漢籍研究會	模範草書大辭典	22
竹內賴之丞	簿記及會計學	14
久米[illegible]	動物學講義	14
新光社	科學文明の驚異	22
大類伸	城郭の研究	14
[illegible]	和洋住宅間取實例圖集	14
伊藤[illegible]	欄間雛形圖案集成	14
同	建具雛形圖案集成	14
加納工學士	最新機械製圖法	14
菊地[illegible]	工業用語辭典	14
工學博士 [illegible]	新制製圖便覽	12
同	機械工ハンドブック	12
森道雄	ミーリング作業法	12
同	ねぢきり作業法	12
水田[illegible]	ネヂ切と其計算法	14
森[illegible]	齒車設計と計算法	12
杉村貞夫	實習手仕上作業法	12
松田[illegible]	實習鑄造鍛造法	12
西原[illegible]	鎔接と截斷作業法	14
加藤俊男	機械仕上法便覽	12
[illegible]	電氣技術者必携	12
[illegible]	小發電機製作設計取扱	12
同	電氣モートル製作設計取扱	12
伊庭孝	樂典教本	12
シンフォニー樂譜出版	日本名曲大全 上卷	14
同	日本名曲大全 下卷	14
[illegible]	ユトリロ畫集	14
[illegible]	ルオー畫集	14
田口省吾	モヂリアニ畫集	14
實用	圖案カット大集成 上下	14
[illegible]	古今刀劍のしるべ	14
山口愛川	新譯源氏物語	14
橋田東聲	萬葉集評釋	14
[illegible]	平家、保元物語	14
同	濱松中納言物語	14
同	清少納言枕草子	14
同	源氏物語（上）	14
同	古今著聞集	14
同	大鏡・今鏡	14
同	義經記	14
小野[illegible]	鄉愁と情熱の啄木	13
[illegible]	唐詩選講義	14
[illegible]	文藝辭典	13
佐藤春夫	むささびの冊子	13
[illegible]	大愚良寬その生涯	12
宮田戊子	新修歲時記	14
[illegible]	抒情詩集 島崎藤村	14
原田三夫	子供に聞かせる偉人の話	14
三浦修吾	情育小說 愛之學校	14
松村武雄	日本童話集 上	14
同	日本童話集 下	14
山崎光子	イソップ童話集	14
山本有三	風	12
同	生きとし生けるもの	12
菊池寬	新道	14
ミッチェル	風と共に去れり	12
ロリングス	イアリング（一年仔）	12
室生犀星	復讐・聖處女	14
同	感想小品 其他三篇	14
同	田舍の花 外七篇	14
同	性に眼覺める頃 外十篇	14
同	兄いもうと 外十三	14
橫光利一	短篇集 第一册	14
同	短篇集 第二册	14
同	家族會議・雅歌	14
同	上海・花	14
片岡鐵兵	女性讃 其他三篇	14
同	流れある風景 外二	14
同	花嫁學校 外三篇	14
同	朱と綠 外三篇	14
同	あねいもと 外四篇	14
柳川春葉	なさぬ仲 前後篇	22
加藤武雄	華やかな旋風	14
同	曠野の火	12
寺崎浩	大陸の祭典	12
南川潤	人形の座	12
丸岡明	柘榴の芽	12
子母澤寬	突つかけ侍	14
竹田敏彥	名作小說 麗人莊	14
渡邊霞亭	悲劇名作小說 渦卷	14
生田春月	全譯 罪と罰	14
相馬御風	全譯 復活	14
山口和喜子	模範禮式と作法	14
土居喜多尾	現代禮儀作法圖解	14
未生流	生花のしるべ	14
園藝協會	實驗趣味と園藝	14
工藤[illegible]	町村農業技術者必携	14
小笠原流	包結のしるべ 上下	14
綠川[illegible]	露出月別新興寫眞術	14
同	寫眞術十ヶ二月	14
茂木[illegible]	競馬と馬券の實際知識	14
高部八段	圖解圍碁入門	14
井上四段	圍碁定石通解	14
木村名人	將棋新定跡	14
生活改善會編	家庭日常百科寶典	14
[illegible]	家庭醫學百科全書	14
石崎仲三郎	榮養と食餌療法	14
岡田[illegible]	手相吉凶大全	14
小林白鶴子	地相家相大全 上下	14
安元[illegible]	運命大鑑	22
平賀[illegible]	手を以て病氣を治す法	13
長濱[illegible]・石崎仲三郎	男女性典	13

註文
特賣는短期二週間限이오니、至急注文하십시요！代金引換大歡迎！葉書一枚로곳送本。其他振替小爲替、郵便切手도조타。送料加算한신後直接讀書新聞社特賣部로注文하시기바랍니다。

東京市神田区神保町一ノ二八
讀書新聞社特賣部
電話神田四七二七番・振替東京五九一二番

就寢前의
맛사ー지에

皮膚가거칠기쉬운이제부터는 就寢前에 우데나콜드로 가볍게 맛사ー지하고서 주무십시요。주무시는동안에 皮膚를充分히복도두어서 皮膚에疲勞를回復하여 健康한 柔肌로젊어집니다……
살거침解消에
손의美容에
朝夕의洗顔에

入浴美容法

皮膚의 젊어지는法으로 沐浴을 利用하여주십쇼。먼저入浴前에우데나콜드를얼굴에 바르고그대로 入浴합니다。入浴中에化學的인作用으로 皮膚를곱게하므로 皮膚가부드럽게되고 결이고운아름다운柔肌가됩니다。

놀릅한
榮養効果

滲透力이 强한 榮養크림이므로 續續皮膚에스며드러가서 皮脂의 分泌를旺盛히하여 잔주름느러지는것 皮膚의衰退를 解消하여 皮膚를 潤澤하게하고 거칠줄모르는 고운柔肌를맨듭니다。

美しい青春肌が

ウテナコールドクリーム
우데나콜드크림

14.12—3.16

長篇小說

사랑의水族館 【109】

金南天 作 / 鄭玄雄 畵

魚形水雷 (六)

송현도는 거기까지 이야기하고는 잠시 말을 끈헛다.

이경히는 그의 하는 말을 명심하여 듯고 잇섯스나 여기에 이르면 아버지의 입장을위하여서나, 또는 자기자신의 처지를 위하여서나 어떠하래도의 설명이 잇서야 할것이라고생각한다

『잘 알겟서요.』

하고 경히는 침착히 말을 시작하엿다.

『아버지하테서 아무런 말슴도 별로 들은것이 업다고한건 결혼문제를 두고 한말은 아니엇습니다 저는 송선생께서 결혼문제를 물으시는 줄은 미처 모르고 그러케 대답하엿겟니다. 지난봄에 아버지 한테서도 들은 일이 잇고 또 아주머니 한테서도 간단히 그러한말을 듯기는 들엇서요. 그러나 그때마두 저는 제의 태도를 명확히 말해 두엇섯다고 기억하고 잇섯요.』

피차간 음식에 손을 대입 생각은 업서젓다. 현도는 『뽀이』에게 눈짓하여 접시를 가저가도록 하엿다.

경히는 다시 이야기를 이어나갓다.

『그때에 저는 미국을 가려고 생각하고 잇섯서요. 그러니까 그것과 결혼문제는 어떠케되는것일까요?』

『미국을 안 가시는 이유와, 결혼할 생각은 업다고 말해두엇지오.』

『미국을 안 가고 여기에 머무르게 된 이유는 제, 개인의 심경의 변화도 잇겟지만 탁아소를 시작할려는 생각이 결정적인 동기엿습니다. 공부를 계속하는것 보다도 제의 가지고 잇는 이상을 실현해 보겟다는 사업욕이 아플 선젓니다. 그러나 이런걸 설명할 필요는 업스시지 안허요?』

현도는 경히가 말하는뜻을 이해하지 못하는 표정이엇다. 그래서 다시 설명을 이어 보앗다.

『저는 지금도 결혼문제 가튼걸 생각하고 잇슬 틈이 업서요. 그러니까 저보고 송선생의 만혼의 책임을 나누어지란다면 그건 물론 저에게는 부당한 부담이 되겟지오 여지껏의 책임도 중간의 착오로 된것이니까 제가 무어라고 여쭈기 힘들지마는 아프로는 물론 더욱 그런 부담을 질머지는것이 괴치간 우수운 일일것 가태요.』

명한 거절이엇다. 그러나 아직 얼마간의 여유는 잇는것가튼. 그런 인상을 송현도에게 준것도 사실이엇다.

현도는 낙심하는듯한 표정이 얼굴에 나타날려는것을 쓰려버리듯이

『잘 알겟습니다.』

하고 대답하다. 그리고는 귤껍질을 벗기면서 이러케 이야기하엿다.

『책임을 지실까닭이야 잇겟습니까. 그동안 내의 가슴속에 그리어저 잇던 이경히씨의 환영이 나를 어떠케 처리하겟는지 그것이 나 개인의 문제로써 남을뿐이겟지오. 나두 또한 한사람의 사나이어던바에는 어떤 여자를 사모할 자격은 잇슬것이고, 그러니까 설사 그 어떤 여자가 여러가지 사정—가령 말하자면 외국유학이나 사업욕가튼 그런 사정으로, 지금은 결혼이라든가 그런것에 머리를 쓰려고하지는 안치만, 장차 마음의 여유가 생기면 그런것을 고려할 시기도 오리라는것을 생각할자유는 잇는것이고, 그러라면 그

娛樂과 趣味

「스토코프스키ー」氏 天才音樂少女를發見

세게적지휘자 『레오폴드·스토코프스키ー』씨는 최근 『메트로폴리탄』사의 음악고문으로 취임하게 되엇는바 씨는 취임하자 곳 『그레ー트·왈츠』로서 일약 『스타ー』가된 『쏘프래노』가수『미리자·코ー자스』의 딸인금년 다섯살된 『미리진』양의 음악적천분을 발견하고 어머니의 반대를 설복시킨후 이꼬마아가씨에 열심으로 성악공부를 시키게 되엿다고한다.

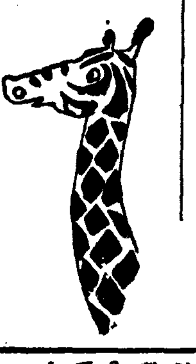

凸問凹答

【問】 탄환(彈丸)을 먹고도 아모러치안흔 굼직한 사나이는?

【答】 부민관(府民館)에 등장한 정어리

(前回의問) 요즘 출세(出世)한 해어(海魚)는?

『高協』激勵會 今夜永保그릴에서

제일회 중앙공연을 대성황리에 마친 극단고협(高協)의장래를 축복하는의미에서 문단 영화게의 인사들이 중심이 되어 십구일오후다섯시부터 시내종로(鍾路)영보(永保)『그릴』에서 고협을 위로, 격려하는회합을 갓게되엇다는바 일반의 참석도 됨리히망한다고한다 회비는삼십전이라고하며 발기인은 임화(林和)김남천(金南天) 서광제(徐光霽)씨등오십여명이다

라디오

十九日 (火)

▲午前七時五○分 宮城遙拜
▲同七時五一分(東) 라디오體操
▲同一○時三○分 氣象通報 家庭메모 日用品時勢
▲正午(東) 時報오늘의아두실것
▲午後零時五分歌謠曲(레코ー드)
▲同零時三○分 뉴ー스
▲同一時一五分 衛生講演『呼吸器病이야기』 醫學博士 李 聖 鳳
▲同四時 뉴ー스 職業紹介
▲同六時 라디오유치원 一、童謠 二、리듬音樂 南大門幼稚園兒 피아노伴奏 李 容 菊 指揮 車 順 子 三、幼年童話『세동무』 李 容 菊
▲同六時二五分 어린이新聞
▲同六時三○分講演『겨울의山岳美』梨花專門教授 金 尙 銘
▲同七時 뉴ー스 天氣豫報
▲同七時三○分 講演『昭和十四年回顧(二)經濟界』李 健 赫
▲同八時 피아노獨奏 一、平均率洋琴曲第二番C短調 바하作曲 二、奏鳴曲D長調(全樂章)하이든作曲 三、匈牙利狂詩曲第八番 리스트作曲 朴 賢 淑
▲同八時二五分 라디오小說『深夜의地熱』—朴文編作 崔仙
▲同八時五五分 京畿歌謠 一、小春香歌 二、金剛山打鈴 三、베틀歌 四、오돌독 五、자진難逢歌 林鍾玉 細笛 李忠善
▲同九時一五分 詠詩 玄石年
▲同九時三○分 뉴ー스解說
▲同九時四○分(東)時報 뉴ー스 氣象通報 라디오메모、明日曆
▲同一○時 地方으로보내는뉴ー스
▲同一○時一○分 中等國語講座(七六) 金 鳳 姬

二十日 (水)

▲午前七時五○分 宮城遙拜 (第一放送에依함)
▲同七時五一分(東)라디오體操 (同)
▲同一○時三○分 氣象通報 料理製法『나박김치와장김치』 日用品時勢
▲正午(東) 時報 오늘을아두실것
▲午後零時五分 室內樂(레코ー드)
▲同零時三○分 뉴ー스
▲同一時一五分 家庭時間『추운때의兒童鍛鍊』 趙 玟 河
▲同四時 뉴ー스 職業紹介
▲同六時 (咸) 이야기『少年崔通譯生』 李 東 一
▲同六時二五分 어린이新聞
▲同六時三○分 라디오時局讀本
▲同七時 뉴ー스天氣豫報
▲同七時三○分 講演 昭和十四年回顧(三) 科學界 京城高等工業教授 安 東 赫
▲同八時 歌謠曲 一、檀두고가는님아(朴) 二、子守歌道頓(宋) 三、그港口그女子(朴) 四、불꺼진사롱(宋) 五、눈물의車窓(朴) 七、港口의부르ー스(宋) 八、눈물의水平線(朴) 朴響星 宋金鈴 伴奏京城放送管絃團
▲同八時三○分 野談『事必歸正』 金 灌 雲
▲同九時 歌詞 一、春眠曲 二、竹枝詞 李月色 緖默紅 大琴 金永根 杖鼓 李斗峰
▲同九時三○分 뉴ー스解說
▲同九時四○分(東) 時報、뉴ー스 氣象通報 라디오메모 明日曆
▲同一○時 地方으로보내는뉴ー스
▲同一○時一○分 初步國語講座 (四七) 宋 今 璇

肺患必讀

肺病肋膜患者에警告

사람은 肺患이라고하면 바로 死刑宣告나 받은것처럼 恐怖하여 藥과注射와 營養만으로 病을고치려고합니다. 그름을타서 無效한藥과 器械를팔던지異常시러운 療法을強制하는等 여러가지 手段方法을써서 病人을낙구는商人이만습니다. 藥장사가아무리 그럴듯한 文句로廣告를할지라도 현찰군이어떠한거짓말을할지라도 名士大家가아무리 效能證明을할지라도 속아서는안됩니다. 結核菌을 죽이고 肺病을一擧에 全治하는藥과 注射는人類史上아직 地球上의어데서도 發見되고잇지안습니다.

그릇된 治療法

肺病은 왜낫기어려운가? 그것은 諸氏의 治療方法이 틀린까닭입니다 肺病은 藥物萬能의迷夢에서깨고 大自然의품속에 안겨서 精神力을確立하고 病苦를무어나 내病은반드시 낫는다는信念이야말로 肺患征服의바른길이라고할것입니다 若草가움트는봄, 맑은 물 新鮮한空氣, 慈愛로운 陽光 自然의藥草木 이 大自然中에 肺病者를救하는 慈愛의손은 펼처잇는것입니다 ◦肺病은이 自然으로도라가면낫습니다. 肺病이안낫는다는사람은이大自然의恩澤을이저버린科學萬能者나西洋文明心醉者입니다.

正當한 治療의 道

肺患諸氏여당신은 지금어떠케 病魔와싸우고잇습니까 大自然의 攝理에背反된잘못된 治療法으로 病勢惡化를 恨嘆하고잇지나안습니까 기침은나지안습니까 熱이 노파서괴롭지안습니까 가슴은안아푸며 咯血은하지안습니까…。 肺患諸氏여 당신은日光療法을 잘못하고잇지안습니까?……흙에 가까이하고잇습니까……밤낫으로 窓을여러노코잇습니까?……自然을 無視하는 藥과器械를使用하고잇지안습니까?……흙의 利用法을 아십니까?……

松永佛骨師著『肺病治療의原理』는同師가病苦十年의 苦痛에서 버서난 體驗으로病者에게바치는 小冊子로서이야말로 肺患征服의 바른 指針입니다. 이가르킴을 바다 肺病肋膜의 病苦를버서나서 健康을謳歌하는사람이 얼마나만흔지모름니다. 諸氏도이福音을엇고救援의光明에기뻐하는 몸이되시라.

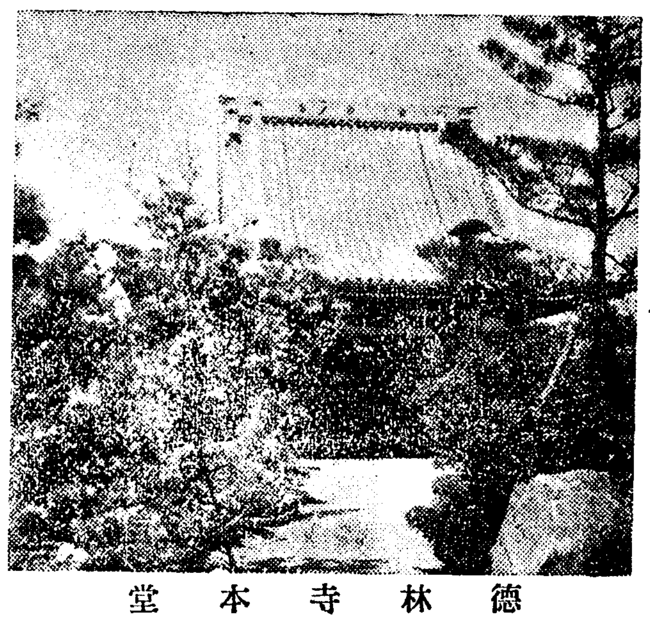

德林寺本堂

無代進呈

肺病治療의原理

(目錄)

●結核菌과그傳染
○結核菌의保有者
●結核菌의天然免疫
○왜肺病이되엿는가
●釋迦의金言
○肺病은반드시낫는다
●結核菌을죽이는藥이잇는가
○大自然의품속으로
●治療의原則
○信仰에對하야
●흙의利用方法
○水療法의方法
●日光과空氣
○安靜療法
●榮養療法에對하야
○咯血의原因과止血法
●發熱의原因과解熱法
○鎭咳法과祛痰法
●盜汗과그療法
○不眠과安眠法
●泄瀉와便秘療法
○脈搏에對하야
●肺病은全身病이다
○療養生活者의注意
●肺病과和漢藥
○土나採取할수잇는藥草
●家庭에常備하는藥草
○野菜와果物의藥效
—以上—

上記內容의『肺患治療指導書』와 藥草療法을公開한『光明のあなた』(二冊)을 只今곳朝鮮日報에서보앗다 冊보내라고써서 左記로葉書로보내면 肺患退治의弘願에 依하야 無代進呈함.

大阪府 布施市 功德山 德林寺

振替大阪二三二五 電話布施二四五

新鮮魅力의 クロバー

구로바ー

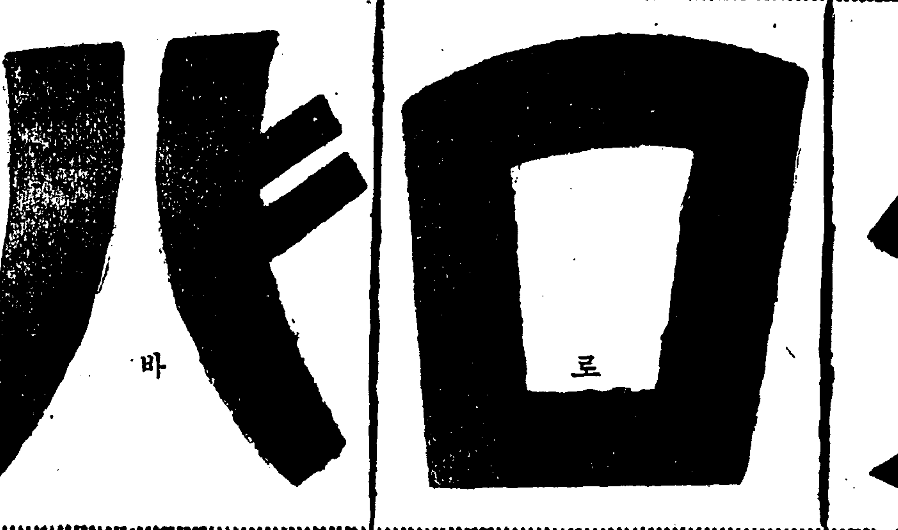

ホ、紅

연지에꼍지안코 아름다운빰이되고 化粧效果를힐신노피는色澤豊富한頰紅

十八色 三五전 四○전

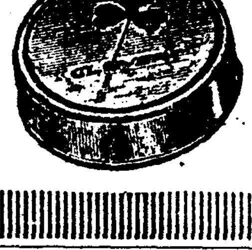

口紅

빗치鮮麗해서 입술이거치러지잔코 飮食에絶對벗지안는 魅力의口紅!

六色 四○전 八○전

東京・三葉商會・大阪

オリヂナルクリーム

오리지나루크림

醫學・藥學・化學의純粹를 모아만든것인만큼 皮膚에 영양을 주어서 健康美와自然美을 발휘하는 近代化粧料

本品은 最良의 皮膚榮養素 美白漂白劑를原料로써 熟達된技術로精製한整膚料인만큼 여러분의마음에 꼭맞은優雅爽快한香氣를가지고잇는 優秀無比한 新時代의 化粧料입니다

빗갈을보기만하여도 홀작반할만한 本品의性狀은 이것을 使用하실때 잘흡어저서 皮膚에침입되어 살결의보호 榮養 漂白 美化의偉效을 全的으로 나타내임에있읍니다

效能

살결을곱고연하게하여줌으로 전대로트거나 거칠어지는법이없이 살결을美白化식혀주고 해ㅅ빛에타는것을 방지하여줄뿐만아니라 면도후의整膚料로써나 또는분단장하시기前에 사용하여주시면 특효합니다

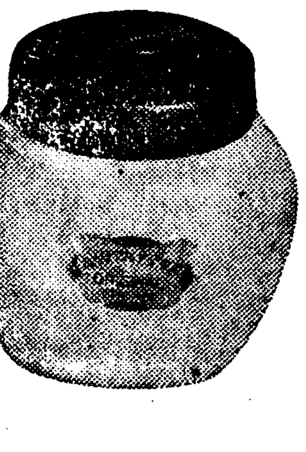

原料香水オリヂナル本舖 株式會社 安藤井筒堂 東京市日本橋區水天宮前

월경불순 과 중년부인 에 オバホルモン

女性홀몬

月經이不順

하면 항상 골치가아프고 밤잠을 못자며 허리와억개가아프고 氣分이 沈鬱할뿐아니라 몸이勞困하야 모든일에 싫증이 나며 口味가 떠러지고 엇절엇질하며 젓이 잘나지를않읍니다.

이러한 모든症勢는 女性에게獨特한 卵胞(女性)홀몬의不足으로 생기는것이므로『오바호르몬』을 補給하시면 月經이 順調롭게되며 特히 中年婦人이使用하면 性機能의 老衰現象을 豫防 恢復식힐수있으며 몸이健康해짐니다.

錠劑(五百單位) 二○錠(一圓六○) 五○錠(三圓五○) 一○○錠(七圓○○) 三○○錠(二○圓)
(百單位) 五○錠(一圓五○) 一○○錠(二圓七○)
이外에散藥도있슴

發賣元 株式會社 武田長兵衛商店 大阪市東區道修町
京城出張所 京城府南大門通三ノ一○六
製造元 川崎 株式會社 帝國社臟器藥研究所

武田發賣品

39(1)360

若劇

12月19日ヨリ20日マデ上映時間表

軍神西住大尉	10・30	2・30	6・30
たのしきカンペイ君	11・25	3・25	7・25
白蘭の歌(前後篇)	12・00	4・00	8・00

21日より上映(年ごろ續新三重奏)

大陸劇場

19日より上映時間表

ニュース	11・00	2・50	6・45
家庭日記(前)	11・28	3・18	7・13
家庭日記(後)	12・27	4・17	8・12
テキサス人	1・16	5・06	9・01

次週 グレートワルツ

松竹映畫 明治座

12月18日より上映時間表

暖流 前篇	10・00		
ニュース	11・35	3・05	6・40
愛染かつら豫告篇			
眞人間	11・35	3・27	7・03
暖流 前篇	1・30	4・57	8・40

新興 京劇

十二三日ヨリ 第一回十一時 第二回二時半 第三回六時半
新興東京十大スター競演 夢ならぬ戀 原作 竹田敏彦 (夢の卷)
新興演藝部選 拔爆笑萬才
新興京都大衆映畫の決定版 妻戀信州城 市川男女之助 國友和歌子

日活映畫 黃金座

十九日ヨリ上映

蒼きドナウの流れ	12・35	3・35	7・00	
杉狂の歌日記	10・30	11・30	4・30	7・55
ニュース	11・20	2・20	5・20	8・45
無明有明	11・30	2・30	5・30	8・55

午前中入場料30セン均一

優美館

十二月十六日より公開 大衆料金二十錢均一
英インタナシナル超大作 日本版 カルメン マガリタナマラ嬢主演 トーマスパーク氏助演
コロムビヤ超特作西部大活劇 百發百中の男 ティムマッコイ 主演
新興キネマ東京超大作 熱血の道 河津淸三郎 新田實主演
事變ニュース

新富座

十二月十九日ヨリ 毎日晝夜二回一時七時
大每ニュース
東寶映畫社超特作 江見家の手帖 監督 矢倉茂雄 主演 佐伯秀男 堤眞佐子
FOX社超特作探偵活劇 闇の狂人 監督 ブルース ハムバーストン 主演 ボリス・カーロフ ワーナー・オーランド
松竹大船超特作 子をめぐる 一人の女 監督 蛭川伊勢夫 主演 坂本武 三宅邦子 小林十九二

演劇號

十二月十五日부터
新作劇本發表週間! 多恨女 朴順女 女史의 性格舍은 演技를 乞期待!
Y. K. H.
스윙그·알뱀金 東洋의씰리ー템플 當年六歲少女歌姬 金吉子嬢 熱演
相對役 金順德嬢
淸
公會堂에서

第一劇場

十二月十八日ヨリ
東和商事映畫提供 とらんぷ譚 サッシャ・ギトリイ監督主演
ウエイス社製作品 魔の毒矢 エルマー・クリフトン監督 レックス・リース リット・ホウス ナンシイ・キャスウエル主演
全勝キネマ超特作 神變懲水滸 松本榮三郎主演
世界の感激 午前十一時半 午後一時半 各社ニュース
次週上映 炎え上るバルカン

桃花劇場

十二月十九日ヨリ 毎日晝夜二回一時七時
松竹京都超特作 突貫彌次喜多 監督 古野榮作 主演 尾上榮五郎 阿部正三郎 久松三津枝
ファーストテヴィスン
聯映大活劇 暗黑街の空襲 中後篇 監督 レイモンドテ 主演 チェームス フレイアラ ヴィン ルシルラウン
全勝時代活劇 山嶽流騎隊 監督 姓丸浩 主演 松本榮三郎